HÉDERVÁRI
HÍRFORRÁS
Hédervár közösségi információs lapja 2018. nyár

Művésztelep

Festőművészek érkeztek Hédervárra, az idén huszadik alkalommal megrendezett az Art Flexum Nemzetközi Művésztelepre.

Pirkadattól alkonyatig az önkormányzat nagytermében berendezett műhelyben alkotott a hédervári születésű Borbély Károly, a klagenfurti Elisabeth Binter, a győri Sudár Éva, a zalaegerszegi Czédli Mónika és Tóth Norbert festőművészek illetve a helyi Juhász Máté „festő tanonc".

Elisabeth Binter emlékezik: *A községháza napfényes termében kellemes festékillatban telt el az egy hét. Alkotás közben egymást inspiráltuk, egymás munkáiból merítkeztünk. Bejártuk a környéket és a különleges energiájú helyszínek mély nyomot hagytak szívünkben, lelkünkben, így örök élmény maradt az együtt töltött teremtő idő.* A művésztelepen készült alkotásokat, a július 8-án tartott megnyitó után, augusztus 10-ig lehet megtekinteni a Kápolna galériában.

A kuratórium által legjobbnak ítélt munka alkotója Borbély Károly lett, akit az Art Flexum Díjjal jutalmaztak.

A búcsúzó 8. osztály. További sikereket!

BALOGH JÓZSEF

Vakáció

Nyakunkon a nyár már,
nyomában a játék,
mezőt, hegyet járni
eltökélt a szándék.

A csavargó szélben
táncoljon a labda,
és a játékot mi
nem is hagyjuk abba!

Mert élet a játék,
bár minden nap véges,
legyen az ép testben
lelkünk naptól fényes!

Óvodások anyák napi köszöntője

Óvodásaink mindennapjaival kapcsolatosan a tavaszi ünnepeinkről, programjainkról számolnék be. Ebben az évben először a nyílt nap keretében köszöntöttük az édesanyákat kicsit rendhagyó módon, de nagyon jól sikerült. Volt a délelőttben egy kis közös barkácsolás, közös játék, köszöntő versek, dalok. Előzőleg lázasan készültünk erre a szép napra, amikor is vendégül láthatjuk az édesanyákat.

Ella néni háza

A falu központjában található a Szemerédy ház (Ella néni háza). Sajnálatos módon elmúlt évek időjárásnak következményeképpen, a ház állapota nagymértékben leomlott. Mór téglái beáztak, omladoznak. A házon található nádtető sem tudja már ellátni rendeltetését. A tető szintén rogyadozik és veszélyessé vált. Mindezek következményeképpen bontási engedély lett kérve az egész épületre, amit az illetékes hatóság jóvá is hagyott. A bontási munkálatok a 2018-as év végén, 2019-es év elején fognak elkezdődni.

Hédervári Falunap 2018

Az idei falunapunk Június 9.-én került megrendezésre.

Kellemes nyári időre ébredhettünk és a program műsor keretei között már a délelőtti órákban részt vehettünk egy reggeli frissítő Aerobik tornán Szalai Noémivel. Ezek után Juhász József polgármester köszöntője következett amivel kezdetét is vette egy fergeteges nap tele színes programokkal. A műsorainkat ismételten ékesítették, amit nagyon köszönünk nekik a Zumbások Fekete Írisz vezetésével majd a Kelet Lányai hastánc bemutatók tárháza Angyal Krisztinával és mindezek mellett a Hédervári diákok Néptáncműsora Palenik József tanár úr irányításával. Következő fellépőként Kimlei Senior Örömtáncbemutatóját láthattuk szép korú előadók társaságában. Rengeteg háttérprogram is szervezésre került, amit a gyermekek birtokba is vehettek a nap folyamán, ilyen volt a Ládavasút, Légvárak, Íjászat, Füzi Rozi mesemondó sarok, Tündérkert Játszóház, arcfestés, csillámtetoválás. Délután folyamán a hangulatot felpezsdítette még a Táncház a Cserefa Zenekarral azt követően pedig Pomázi Zoltán gitáros műsora. Láthattunk még a gyermekek számára egy interaktív, zenés előadást a Tündérkert Bábszínház jóvoltából és ennek ráadásaként még egy Időutazást a Lipóti színjátszókörrel. Kora estétől a Győri Dimenzió TSE buzdította és alapozta meg a hangulatot az amerikai táncbemutatójával az azt követő KAHSMA hastáncra, R-stone mulatós zenei előadásra és a sztárvendégünkre Hevesi Tamásra. Az este végeztével a HELLOKIDS bulizenekar koncertje kísérte a hangulatot kifulladásig. Köszönjük az önkormányzati szervezőknek, polgárőrségünknek és a részvevőknek egyaránt, hogy ismét egy nagyon jó hangulatú falunapot tudhatunk magunk mögött a 2018-as évben is.

Piactér kialakítás

A képviselőtestület már régóta tervezte olyan elárusítóhely kialakítását, amely a termelői piac hangulatát hozza vissza. A beadott pályázat alapján az Ady Endre utca elején lemurvázott, rendezett területen 5 db elárusító pavilont helyezünk el, melyekből 1 db elől és oldatnyíló és 4 db elől nyíló. A kis faházakban elektromos ellátás is biztosított lesz.

BúcsúSzó

Kedves Olvasók!

2017. áprilisában kezdtem el dolgozni a Hédervári Önkormányzatnál, mint kulturális szervező és kicsivel több, mint egy évig igyekeztem méltó módon ellátni feladataimat. A hivatalban töltött idő alatt sok tapasztalatot szereztem a rendezvényszervezés, honlap szerkesztés területén, valamint sikerült még jobban megismernem falunkat és az itt élő embereket, jó érzéssel töltött az a rengetek kedvesség és bíztatás, amit a Héderváriaktól kaptam az itt töltött idő alatt. Nagy izgalom és egyben élmény volt a falunapok és más rendezvények szervezése, amiben sok segítséget kaptam Angyal Krisztinától akinek ezúton is szeretném megköszönni fáradozását és munkáját. Külön szeretném kiemelni Nérai László képviselő urat, akitől rengeteg segítséget és bíztatás kaptam a munkám során.

Nagy örömömre 2018. júniusában sikeresen lediplomáztam így bár az önkormányzattól elbúcsúztam, de munkálataimat tovább folytatom a Hédervári Piarista Óvodában óvodapedagógusként.

Végül, de nem utolsó sorban még egyszer szeretném megköszönni Szabóné Németh Ágnes polgármester asszonynak, Juhász József polgármester úrnak és Hédervár képviselő testületének, valamint a hivatal dolgozóinak a belém vetett bizalmát és sok segítségét.

Szigeti Nóra

Hédervári újszülöttek

Radek Barnabás	2018.02.08.	an: Szalai Viola
Radek Bianka	2018.02.08.	an: Szalai Viola
Csanádi Hunor	2018.03.05.	an: Horváth Eszter
Vass Anna	2018.03.16.	an: Széles Anita
Béli Rebeka	2018.03.21.	an: Kelemen Andrea
Boros Marcell	2018.05.05.	an: Walke Julianna
Liszkai Bálint	2018.06.24.	an: Major Renáta

Településünk halottai

Bognár Mihály
Dr. Soós Erzsébet
Horváth Andrásné
Hegedűs Ferenc,
Mag Istvánné
Tóth József, Horváth Péterné
Mézes Imre, Dávid Jánosné

Nyugodjanak békében!

Ravatalozó

Lépcső élet és halál között. Régi álma egy olyan kegyeleti hely, mely méltó a településhez. Többéves egyeztetés eredményeként június elején átadtuk a Bari Márk tervezte új ravatalozót. A kivitelezést Danyiné Horváth Edina által vezetett helyi cég nyerte. Tavaly októberben vették át a munkaterületet. A régi ravatalozó bontása után egy 104 négyzetméteres épületet emeltek. Ez magában foglal egy zárt teret, mosdót, pihenőhelyet, s egy fedett, oldalt nyitott részt is, ahol a szertartásokat tarthatják. A kivitelező a szerződéses kötelezettségén túl egy huszonhét rekeszes urnafal, térkövezést és világító kandeláberek elhelyezését is vállalta. Ugyanakkor a kerítést is felújították. Juhász József polgármester rámutatott az előzményekre, köszöntet mondva mindazoknak, akik 2002 óta képviselőként egy adósságmentes falu vezetésében segítették. Ennek az eredménye, hogy Hédervár az adósságkonszolidációból kimaradt településként 20 millió forint állami támogatást kapott. Ezt egymillió forinttal kiegészítve épülhetett meg az új ravatalozó. A korábbi terv egy 36 millió forintos fejlesztés lett volna. A Csanádi Roland

által vezetett képviselő-testület lakossági fórumon mutatta be a költséghatékonyabb megoldásokat, és ott választották ki a jelenlegi ízléses, ám nem hivalkodó kegyeleti hely tervét – fűzte hozzá a településvezető. – Egy településen a jövőt egész jól le lehet mérni, hogy mennyire rendezett egy temető. Mert ha az rendezett, akkor ott jövő van, élet van. Kultúránk része, hogy megadjuk a tiszteletet, a kegyeletet. És hol lenne ez kifejezetten így, mint egy olyan történelmi településen, mint amilyen Hédervár – emelte ki az eseményen résztvevő Nagy István agrárminiszter gratulálva a beruházáshoz. A gondolatmenethez csatlakozott Vereb Zsolt, a Piarista-iskola igazgatója is, aki szerint Hédervárnak nemcsak jelene, jövője is van. Jól működő óvodával, iskolával, sport és civil élettel is büszkélkedhet. Az atya megáldotta az új épületet. Az ünnepen közreműködött a Hédervári Asszonykórus és Kiszelka Mariann tagintézmény-vezető.

A képviselőtestület terveiben szerepel a ravatalozó kis tornyában egy lélekharang beépítése is, ehhez várjuk helyi egyházi vezetők tanácsát, szakmai tapasztalatát.

Egy közös harang lehetősége – mely egyszer értünk is szólhat

Úgy tartják, ott van a szülőföld határa, ameddig a harang hangja elhallatszik. Ám ha összeölelkeznek a harangok, s találkozik az ég a földdel, akkor otthonra találunk, testvérek és barátok fogadnak.

A harangozás megszentelt idő. A harangok elévülhetetlen üzenete, a Héderváron élő emberek hite és szeretete azonban mit sem változott. Ez az a pillér, amelyre hidakat lehet építeni, s a harang nyelve a megmaradás záloga.

De így veszünk végső búcsút nagy szeretettel s bánattal rokonunktól , barátunktól, ismerősünktől. Községünk temetőjében üresen áll még a harangláb.

Összetartozás, a közös búcsúzás jeleként adott a lehetőség, hogy a hédervériak készítessenek egy harangot.

A 38 kg-os lélekharang öntési díja 470.000 forint, a harangot tartó csapágyas konzol és a harang elektromos vezérlése 440.000 forint.

Ha a közösség úgy gondolja, s van rá akarat szívesen segítjük az összefogást munkánkkal, szervezésükkel. A Hédervár Templomaiért Alapítvány nyit egy elkülönített bankszámlát a harangra adományozók számára. Összefogásunknak harangszóval adhatunk hangot.

Györkös István

Új kollégák

Júniusban kezdtek a hédervári hivatalban dolgozni új kolléganőink *Sáhó Nikolett* igazgatási területen és *Bekő Lilána* szervezési feladatokban. Szeretettel várják a kedves lakosainkat, forduljanak hozzájuk bizalommal.

Hédervárért

Tisztelt Hédervériak!

Ezúton szeretnénk tájékoztatni Önöket a Hédervári Önkormányzat tulajdonában lévő Hédervárért Nonprofit Kft. működéséről. A Kft. 2017.10.05. keltezéssel került bejegyzésre.

A Kft. alkalmazottai nem közmunkások, hanem alkalmazottként látják el feladataikat. A Kft. dolgozói: *Kiss Tibor Márton, Rigó Ferenc, Fehér László, Horváth Attila.*

Csanádi Roland és Mayer Attila társadalmi munkában vesz részt a Kft. működésében.

A Kft. feladatait, tevékenységét és működését Hédervár Község Önkormányzatának képviselő testülete határozza meg.

A Kft. jelenlegi feladatai:

– a település zöldterületeinek, parkjainak, temetőjének karbantartása, ami hat hektár zöldterületet jelent, valamint a sporttelep fűnyírása
– téli munkálatok (sózás, hó takarítás)
– a MANK Nonprofit Kft. tulajdonát képező kastély park zöldterületeinek karbantartása egyedi megbízás alapján
– favágás, tűzifa értékesítés
– A Kft. vállal megbízásokat fűnyírásra, fakivágásra, zöldterület karbantartásra, zöldhulladék elszállításra és sövénynyírásra
– A falu rendezvényeinek szervezése, ki és betelepülés, szemétszedés, lomtalanítás

2018 júliusától a következő feladatokkal bővül a Kft. tevékenysége:

– A temetővel kapcsolatos teljes ügyintézés: sírhelymegváltás ügymenetének segítése, segítségnyújtás a lakosok számára (temetési támogatás ügyintézése).
– Szociális segélyek ügyintézése a lakosság körében: tájékoztatás lehetőségekről, segítségnyújtás a nyomtatványok kitöltésében.
– Kistérségi étkezés ügyintézése: befizetések átvétele, nyilvántartás vezetése.
– Az éves eboltás ügyintézése.
– Folyamatos ügyfélfogadás a Hédervári Könyvtár épületében.

A Kft. működésének célja nem csak a profit termelés, hanem a Hédervároni élők életkörülményeinek, lakhatási minőségének javítása. A 2017-es gazdálkodási évet a Kft. nyereségesen zárta, az ebben az évben képződött nyereségből vásároltunk egy Husqvarna motorfűrészt, egy Güde fahasító berendezést, egy kompresszort és feljavítottuk a Rozália Park és a vásártéri játszótér kavicsos útjait. Felújításra és kicserélésre kerültek az újonnan épült ravatalozó berendezési tárgyai és a temető kapuja.

Jövőbeli terveink közt szerepel egy helyi piactér kialakítása és üzemeltetése, melyre a pályázatot Hédervár Község Önkormányzata már benyújtotta. Szeretnénk segíteni a helyi civil szervezetek és egyesületek működését.

Bármilyen megkeresést, felajánlást, javaslatot és segítséget szívesen fogadunk, annak érdekében, hogy a Kft. működése valóban elérje célját és látható-érezhető pozitív változások következzenek be falunk életében.

Ezúton szeretnénk köszönetet mondani annak a néhány nyugdíjasnak, akik önzetlen munkájukkal segítették a Kft. működését.

Csanádi Roland *alpolgármester,*
Mayer Attila *ügyvezető*

www.hedervar.hu | *mindig aktuális: friss hírek, naprakész közérdekű információk*

Tűzoltó sikerek kicsiktől a nagyokig!

Majális és civil nap Héderváron!

Az idei év május első napján is fúvósok muzsikája ébresztette a falu lakosságát! A győri Rába koncert zenekara a Bölönyi család fuvarozásával, segítségével vissza idézte a régi idők, számunkra olyan kedves ébresztőit!

Az utolsó dallamok már a pályáról szóltak, ahol a csapatok helyüket elfoglalva, pirították a hagymát vágták a húst, gyúrták a tésztát, hogy délre mindenki kész friss, finom étellel várhassa a kilátogatókat! Készült lángos, babgulyás, marha pörkölt, birkapörkölt, sült hal, palacsinta, úgyhogy volt miből választani bőséggel! A nap során készült ételek között, minden csapatból választott zsűrivel kívántuk a legjobbat kiválasztatni, de erre nem volt szükség, hiszen ami mindenkinek nagy kedvence volt ismét, az a krumplis-lángos! Így a nyugdíjas klub és segítőiket díjaztuk ezen a napon és bízunk benne, hogy továbbiakban is sok-sok alkalommal sütik még nekünk a finomságot!

A főzés és a zeneszó mellett, gyerek játékok, arcfestés, 11-es rúgó verseny várta a kilátogatókat! Az egyre nagyobb számú csapatok tagjai egymás ételét, italát megkóstolva beszélhették meg az éppen aktuális dolgokat.

Bízom benne, hogy jövőre is sok csapat akarja majd megmutatni főző tudományát és ismét találkozhatunk kint a pályán!

A főző csapatok: Nefelejcs nyugdíjas klub, Egyházközség, Hédervár Templomaiért alapítvány, Gyermekekért alapítvány, Polgárőrség, Tűzoltók, Sportkör, Baráti kör, Önkormányzat.

Szeretném megköszönni azok segítségét akik kivették a részüket a nap szervezésében, lebonyolításában, akik részt vettek és azoknak is akik csak kilátogattak! ***Nérai László***

Diákolimpai sikerek

2018. május 28-án került megrendezésre az Országos Atlétikai Diákolimpiai döntő a III. korcsoportban, a 2005-2006-ban születettek részére.

A Piarista Gimnázium, Általános Iskola és Óvoda Timaffy László Tagiskolájának színeiben induló Szédelyi Martina, Szabó Dorina Kíra, Sebestyén Csenge, Bugár Laura négyese kimagasló sikert ért el.

A 60 m-es leány síkfutás „A" döntőjében Szédelyi Martina II., Szabó Dorina Kíra VII. lett.

A 4X100 m-es váltó síkfutásban a hédervári négyes VII. helyet ért el.

Eredményeiket az emeli ki igazán, hogy a Diákolimpiát a körzeti versenyeken több, mint 4000 tanuló kezdi el. A városi-megyei szűrők megrendezése után számonként már csak az ország legkiválóbb 35-40 diákját, illetve váltóját hívják meg.

Ezek a gyerekek a testnevelési órákon kívül heti 3 szakkörön, illetve speciális edzésen vettek részt. Ebből heti kétszer Győrben, a verseny helyszínén gyakoroltak.

Testnevelő tanárunk, Szitás László érdeme, hogy meglátta a lányokban a tehetséget, és kiváló szakmai munkájával felkészítette őket a versenyekre. Köszönjük a szülők támogató együttműködését. Gratulálunk nagyszerű eredményükhöz, büszkék vagyunk rájuk!

Az iskola nevében:
Kiszelka Mariann *tagintézmény-vezető*

Civil szervezetek megállapodás

A képviselőtestület döntése alapján aláírtuk a civil szervezetek támogatási okiratát. A célunk az, hogy mindegyik civil szervezetünk megkapja a kért támogatást. A kapott összeg nemcsak a működést, kisebb léptékű fejlesztéseket, hanem a pályázati önerőt is fedezi, így megnyugtató módon tervezhetnek, és dolgozhatnak Hédervár elismertségéért. Köszönjük.

Elindult a sportpálya fejlesztése

Elkészültek a kiviteli tervek és megvan az építési engedély egy modern a faluképbe illeszkedő öltözőre. Megtörtént a földkábeles villamos-energia ellátás kiépítése, amely a biztonságos üzemeltetéshez fontos. A területvételeket, cseréket lebonyolítottuk, melyek szükségesek az új pályák építéséhez. Köszönet a tulajdonosoknak a támogató hozzáállásért!

Hédervári Sport hírek

Az elmúlt két szezonban, a hédervári csapat a megyei első osztályban próbált szerencsét. Előtte több ízben is a másod osztály bajnoka volt,így szükséges volt valami változás, előre lépés, mint nézőnek, mint csapatnak! Az első osztályú évek aztán tartogattak örömöt és nehézséget is bőséggel.

A mostani szezon végére a sportkör úgy döntött, hogy a következő szezont a megyei másodosztályban kezdi meg. Teszi ezt annak ellenére, hogy a végeredményi helyezése ezt nem indokolta.

A cél ezzel a döntéssel nyílt és egyenes! Újra a helyi, és környékbeli játékosok előtérbe helyezése! Nagy rangadók a környékbeli csapatokkal! Szurkolói kedv emelése! Ezek mellett pedig ami eddig is kiemelt volt a sport életében az utánpótlásra fektetett még nagyobb hangsúly! Ami ebben a régi-új osztályban pedig nem titkolt cél az a szezon végi dobogós helyezés!

Edző téren is történtek változások:

Kaposi Gábor: U7, U9 • Sallai Bence: U11, U13

Bogár András: U16 • Zsebedics Bence: U 21

Szakáll Bálint: Felnőtt csapat.

Kiegészítő fejlesztésként a pályán,a játszótér mellé készül egy közösségi helység,ahol a meccsek után az éppen aktuális derbi elemzésére, közös vacsorára, közösségi élet szorosabbá tételére lesz lehetőség! Focizni vágyókat várunk a pályára,szurkolókat pedig a pálya szélére drukkolni, hajtani a fiainkat!

A felkészülés hamarosan kezdetét veszi heti két edzéssel kedden és pénteken!

Magyar kupa: aug. 5., Bajnokság kezdete: aug. 12.

Jövünk, „mennyei megyei” másodosztály!

Hajrá HÉDERVÁÁÁÁÁÁÁR !

A sportkör nevében: ***Nérai László***

Hédervári állatpark

A természet kincseit és a magyar őshonos állatokat bemutató park létrehozását tervezzük Héderváron. Egy olyan pihenőhelyet szeretnének kialakítani a turistáknak, ahol megállva eltölthetnek pár órát a kirándulás közepette. A település egyik nevezetessége a Kont-fa mellett egy olyan parkot alakítunk ki, ahol a látogatók kiszakadhatnak hétköznapi rohanó világból és megpihenhetnek kicsit. Vissza szeretnénk vinni az embereket a természetbe. Pár éve kezdtük el kialakítani ezt a területet, ültettünk császárfákat, készülnek az állatok lakhelyei és néhányuk már be is költözött. A mai fiatalok nagy része már nem tudja milyen volt falun, állatok között felnőni. Egyik célunk, hogy megismertessük őket az őshonos magyar fajtákkal.

Az ide látogatók találkozhatnak majd többek között mangalicával, bárányokkal, lovakkal, vagy olyan kétlábú háztáji állatokkal, mint a csirke vagy a kacsa.

Emellett tanösvényeket is kialakítunk, ahol a természet kincseit mutatjuk be. Táblákat, leírásokat helyezünk ki a növények, állatok mellé, amelyeket elolvashatnak az érdeklődők és remélhetőleg tanulnak is belőle, illetve egy olyan kis boltot ahol kézműves termékeket és szuvenírokat vehetnek. Olyan

különleges helyet szeretnénk létrehozni, ahol megnyugodhat az ember.

Héderváron, főként a nyári hónapokban nagy a turista forgalom. Rengetegen kirándulnak, kerékpároznak Szigetközön keresztül, ezt szeretnék kihasználni a településen. Ha minden jól alakul az állatpark 2019 májusában nyithatja meg kapuit.

***Csanádi Roland** alpolgármester*

Angyal Adrienn az Év tanára – Gratulálunk!

A hédervári matematika-fizika szakos tanárt, Angyal Adriennt választották meg az év tanárának.– *Elsírtam magam a hír hallatán* – kezdte a beszélgetést Angyal Adrienn, a Piarista Gimnázium, Általános Iskola és Óvoda Timaffy László Tagiskolájának pedagógusa. A tanárnőt a diákjai jelölték „Az év tanára" díjra, amelyet végül meg is nyert.

Már a jelölésnek is örült, ám az elején elmondása szerint nem vette túl komolyan a versenyt. Mígnem kapott egy hivatalos levelet a szervezőktől, hogy beválogatták azok közé, akiket egy szakmai zsűri értékel. Egy írásbeli interjú után május elején kapta az újabb értesítést, hogy azok közé is bekerült, akikre már az interneten lehet szavazni. Tanítványai ezen felbuzdulva nagy kampányba kezdtek az egyik közösségi oldalon, hogy szavazzanak az ő kedvenc tanár nénijükre. Bár bejutott a legjobbak közé, mégsem számított arra, hogy ő lesz a díjazott. Mint mondta, az eredményhirdetésre

nála sokkal tapasztaltabb kollégák is meghívást kaptak.

– *A gyerekek nagyon tudnak szeretni és az én diákjaim összefogtak értem. Ez leírhatatlan érzés* – tette hozzá Adrienn.

Angyal Adrienn szerint a díj nemcsak megtiszteltetés, hanem nagy felelősség is.

A hédervári pedagógus két éve van a pályán. A szombathelyi főiskolán végzett matek–fizika szakon, majd megragadta a lehetőséget, hogy szülőfalujában, Héderváron dolgozhasson. Adrienn már általános iskolás korában egykori tanárnője, Kovacsics Berta hatására elhatározta: felnőttként ő is erre a pályára lép majd.

Könnyen megtalálja a hangot a diákjaival. Hisz abban, hogy bárki megszeretheti a matematikát és a fizikát is, ha a tanár a gyerekek nyelvén beszél. Egy egyszerű matekpéldát az ő mindennapi életükhöz kapcsoló történetre kell lefordítani és máris érdeklődnek iránta. Mint mondja, egy százalékszámításnál már nem a zokni drágulását kell kiszámolni, mint régen, hanem a közösségi média látogatottságának növekedését. Igyekszik gyakorlatias órákat tartani, a mértékátváltás tanulásakor például kimennek az udvarra és a diákok a saját vonalzójukkal lemérhetik a távolságokat.

(Kisalföld cikk)

www.hedervar.hu

Apró, de fontos hírek

Az Önkormányzat felújítására 2014- ben adtunk be pályázatot, majd ez ki lett bővítve később öt településre. A 2017-ben elnyert támogatás közbeszerzését több lépcsőben, most júniusra sikerült lezárni. A nyertes kivitelező az épület energetikai felújítását végzi el. Az önkormányzati épület teljes ablakcseréje és hőszigetelése mellett kondenzációs kazáncserét hajtunk végre. A tetőre pedig villamos energiát termelő napelemek kerülnek.

Elvégeztük a szirénánk érintésvédelmi felülvizsgálatát szakemberek segítségével.

Az orvosi rendelő és a könyvtár előtti területen parkolót építünk. A társasházi közgyűlés is áldást adta a megvalósításra. Térkövezzük a területet, és a főút felől lesz a behajtás, a sövényen nyitott átjárón keresztül. Most zajlik az egyeztetés a közútkezelővel a lecsatlakozás engedélyeztetésére.

2017 év első felében beadott önkormányzati út és járdafelújítás pályázat nyert. A pályázat műszaki tartalma alapján térköves járda fog épülni a régi töredezett járda helyén a Fő úton és a Vásártér utcában. Aszfaltozni az Ady Endre utca végét tudjuk a kapott összegből.

A Boldogasszony Kápolna mögött a tűzoltók szakszerű és gyors beavatkozással kivágták a veszélyesen megdőlt, üreges fát.

Az óvodai szülői munkaközösség kérésére közlekedési táblákat vásároltunk a gyerekeknek a KRESZ szabályok játékos elsajátítására.

A Kont étterem előtti rész buszmegálló és parkoló állami tulajdon. Már sokadik alkalommal kezdeményeztük a tulajdonosnál a karbantartást, mert eddig csak az önkormányzat költött rá. Felújítás után hajlandóak vagyunk tulajdonba venni, amely várhatóan még a nyáron megtörténik. A Közlekedési Hatóság engedélyére várunk.

Újra van Héderváron várandós szakrendelés dr. Kiss Barbara szülész- nőgyógyász révén minden hónapban. Tájékoztatást Juhászné Tolnai Klára védőnő ad.

Utóbbi években elmaradt a kamerarendszerünk karbantartása, ezt most tudtuk pótolni. Az ellenőrzés után egy kamerát cserélünk illetve megtörtént a rendszer szoftveres frissítése is. Tervek szerint a honlapra turisztikai látványként az egyik kamera online képét feltennénk.

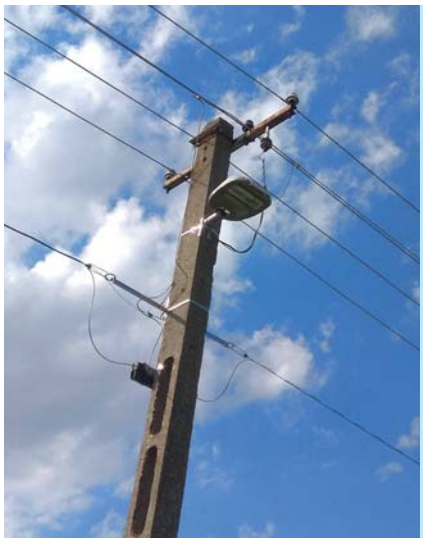

Lakossági kérésre az Ady Endre utcában illetve a Vámkerék utcában közvilágítási lámpatesteket szereltettünk az oszlopokra.

Az iskolaudvaron több minden igényel felújítást, karbantartást. A szülői munkaközösséggel együtt munkálkodva a játszótér, a műfüves pálya, a kosárlabdapálya fog megújulni.

Mini bölcsöde tervezett alaprajza

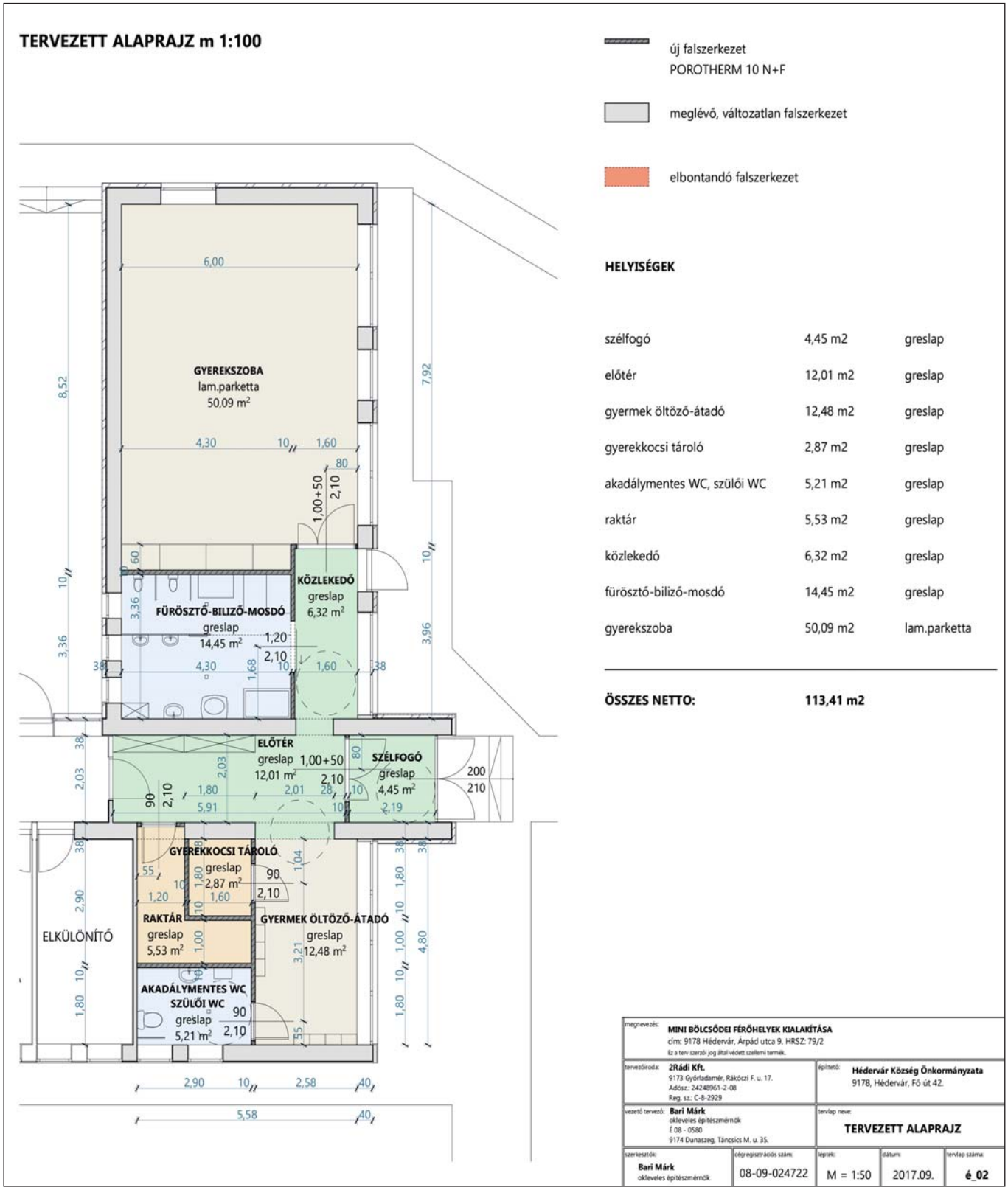

A képviselőtestület segítséget nyújt a kisgyermekes szülők számára is. A legjobb megoldás egy mini bölcsőde létrehozása. 2017 októberben Dr. Zsilavi Fábián és Juhászné Tolnai Klára védőnő segítségével megtörtént a szülőktől kapott információk alapján az igényfelmérés. A tavalyi pályázatnak sajnos létszám okokból nem feleltünk meg. Várjuk a 2018 évi kiírást. A megvalósításhoz tervek rendelkezésre állnak, a szakhatóságokat megkerestük.

Üknagymamát köszöntünk

Kiss Józsefné Manci néninek megadatott az a boldogság, öröm és büszkeség, hogy elmondhatja magáról – üknagymama lett!

Manapság ez a jelenség nagyon ritka, mivel korunk házasodási szokásai szerint, fiataljaink viszonylag későn (30 év körül vagy annál is később!) házasodnak, illetve alapítanak családot.

Manci néni az idén lesz 90 éves és egy többgenerációs családban élte és éli ma is a mindennapjait, a nagycsalád minden örömével és gondjával.

Öt éves korában, 1933-ban került Hédervárra ahhoz nagynénihez, akinek nem született édes gyermeke, így ők lettek az új családja.

Az elemi iskolát Héderváron, az Ady utcai régi iskolaépületben járta ki, a nyarakat pedig mindig a testvéreivel és szüleivel töltötte. Manci néni szívesen emlékszik vissza az iskolás évekre, az összevont 1-4. osztályra, nagyon szeretett tanulni és iskolába járni.

Szép emlékeket őriz a Leánykörből is, melynek vezetője a falu akkori plébánosa volt. A lányokból álló énekkar szerepelt az egyházi ünnepeken és a kórus programok mellett, később színdarabok betanulásával, előadásával is színesítették a mindennapokat.

Józsi bácsinak – az udvarlónak – nem kellett nagyon messze menni a kiválasztott lányért, hiszen mindössze a második szomszédban laktak a lányos háztól. A háború után, 1947-ben házasodtak össze és 41 évig - Józsi bácsi haláláig - éltek együtt békében, egyetértésben.

A házasságból három lány született, Éva (Csöpi), Marika és Aranka.

Az unokák is hárman vannak: Péter. Karcsi és József (Dodó).

Az egyetlen dédunokánál, Alexandránál született az ükunoka – Péter unokája – a kis Petike, aki a megszületése pillanatától, mindjárt a nagycsalád kedvence lett.

Manci néni szavait idézve: „Hálás vagyok a jó Istennek, hogy ennyi évet kaptam és, hogy szeretetben tudtam leélni ezt a hosszú időt a családommal. Sajnos az idei év nagy tragédiáját viszont valahogy el kell viselnem, Csöpikémet ez év áprilisában temettük el."

Vigasztalásul ott maradt Manci néni körül a szerető család és a kis Petike!

Az olvasók nevében is kívánok Manci néninek sok örömet a kis ükunokához, kívánom, hogy tudjon vele még sokat játszani és meséljen sokat neki is a régmúlt időkről, a szép emlékekről!

Isten éltesse Manci nénit, erőben, egészségben!

Antóni Istvánné

Szociális támogatások

Az Önkormányzat képviselőtestületének feltett szándéka, hogy minél több emberen segítsen. 2018 júliusig a következő területeken, támogatási formákban tudtunk lakosainknak segíteni. Örülünk, hogy megtehettük!

Rendkívüli települési támogatás	55 fő
Települési támogatás	5 fő
Gyógyszer támogatás	4 fő
Lakásfenntartási támogatás	1 fő
Temetési támogatás	7 fő
Születési támogatás	6 fő
ÖSSZESEN:	**78 fő**

Tájékoztató az Önkormányzati és Hivatali munkáról

- A testület döntése alapján a sportpálya bővítésének előkészületei megkezdődtek. A szomszédos földterületek közül egyet megvásároltunk, egyet pedig csere alapján szerzünk meg.
- A Képviselő-testület elfogadta a 2018. évi költségvetést, melynek
  a) kiadási főösszegét: **214.937.385 Ft-ban**
  b) bevételi főösszegét: **214 937.385 Ft-ban** állapította meg.
  A költségvetési bevételi főösszeg tartalmazza a 2017. évi maradványt **48.928.124 Ft** összegben.

- Teljes mértékben felújítottuk a Fő u. 32. I. 1. sz. alatti önkormányzati lakást, majd egy Hédervárra települő kisgyermekes családnak kiadtuk.
- Ebben az évben is a képviselőink tiszteletdíj nélkül végzik munkájukat, és az erre fordítandó összeget civil szervezeteink támogatására különítették el. Pályáztatást követően a testület az alábbi támogatásokat hagyta jóvá:

Hédervári Egyházközség	500.000 Ft
Hédervári Gyermekek Neveléséért	1.000.000 Ft
Hédervár Templomaiért Alapítvány	500.000 Ft
Polgárőr Egyesület	415.000 Ft
Tűzoltó Egyesület	660.000 Ft
Hédervár Községért Közalapítvány	160.000 Ft

- A hivatal és dolgozói részére nagy megterhelést jelentett az országgyűlési választások előkészületi és lebonyolítási munkálatai. A megszokottnál is lényegesen nagyobb adminisztrációt és biztonságtechnikai előkészületet igényelt a szavazás. A munkát tökéletes pontossággal végeztük el.
- Pályázatot nyújtottunk be termelői piac létrehozására, építésére. Szintén pályáztunk több meglévő út és járda felújítására.
- Szociális keretünket igyekeztünk bölcsen felhasználni és 68 helyi kérelmező családnak tudtunk támogatást nyújtani, legfőképpen a téli tüzelővásárlási gondok enyhítésére.
- A temetői rendelet módosítása során rögzítésre került, hogy a megépült ravatalozónkkal együtt elkészült urnafalban az urna sírhelyek feletti rendelkezési jog megszerzésének díja 20.000.-Ft.
- Testületünk szigorította a közterület használat feltételeit. A településen árusítók az általuk használt terület arányában fizetnek díjat a község költségvetése részére.
- Szalai Zita munkatársunkat elbúcsúztattuk a hivatalból. Helyére Sáhó Nikolett Kimlei illetőségű kollégánkat alkalmaztuk. Az új előadó teljesen nyitott és elkötelezett a rá váró feladatokra, kérek mindenkit, hogy forduljon hozzá nagy bizalommal.
- Elkezdődött a Rendezési terv, a Helyi építési szabályzat módosításának előkészítése. A testület legfőbb célja, hogy a területek minősítése összhangban legyen a valódi rendeltetésükkel és a tulajdonosok terveivel.

Dr. Ladányi Zsigmond *– aljegyző*

Cserkuti Lászlóné 90 éves

Mecséren született, (Máté Ágnes néven, azonban mindenki Gyöngyi néven ismeri) de gyermekkorát a Vámosszabadihoz tartozó Patkányos pusztán töltötte, az ottani erdészházban, mivel édesapja a hédervári gróf erdésze volt. Gyerekként többször találkozott az ifjabb Khuen-Héderváry Károllyal és feleségével. A II. világháború viszontagságait is itt élte át. Házasságkötése után Héderváron telepedtek le, házasságukból 3 gyermek született, első gyermekük pár hónapos korában meghalt, fia és lánya ma is él. Négy unokája és 3 dédunokája van. Varrónőként dolgozott Győrben. Egész életét áthatotta az Istenhez való hűség, a templomi közösség jól ismerte. Férje 20 éve meghalt, ezután egyedül élt tovább megszokott környezetében. Miután nehézkessé vált – betegségéből fakadóan – saját ellátása azóta Mosonmagyaróváron él, de többször hazalátogat. Lakókörnyezetében megbecsülés övezi, mindig van mások felé biztató, előremutató szava. Életszemléletét mindig az optimizmus jellemezte – és jellemzi ma is – ezt igyekezett átadni családjának is akiknek összetartása, erősítése mindig az első volt számára. Talán ennek a pozitív életszemléletnek köszönhető, hogy ma is teljesen friss szellemileg, érdekli és követi is a napi híreket, eseményeket.

Szentmise a Peregrinus kápolnánál – Hédervár, 2018. május 1.

"1709-ben építtette Héderváry-Viczay Jób felesége, Ebergényi Eszter a vándorok védőszentjének, Peregrinusnak a tiszteletére. Az épület nyolcszögletes alaprajzú finoman stilizált kőkeretes kapuval. A nyolcszög csúcsain emelkedő háromélű oszlopok fogják keretbe a sima falsíkokat. A szájhagyomány szerint egy főrangú hölgy Franciaországból gyalog jött Hédervárra. Már elérte a mezővárost, de jártányi ereje is elfogyott. Lába a hosszú vándorlás alatt feltörött és elnyomorodott. Ideérve lelki ereje is elhagyta, s a kápolna helyén összeesett. Midőn megtalálták, a kastélyba vitték és ápolni kezdték. Mivel lázálmában megjelent neki Peregrinus, a vándorok védőszentje, mihelyt felgyógyult, megfestette a szentet úgy, ahogy álmában látta, s egyúttal tiszteletére megépítette ezt a kápolnát."

„Akikre büszkék vagyunk" – 2018.

A Hédervári Gyermekek Neveléséért Alapítvány kuratóriuma 2007 óta, az iskola 8. osztályos tanulói közül a legsikeresebbeknek ítéli oda Timaffy László emlékérmet. A díjat azok a személyek kaphatják meg, akik hosszú időn keresztül sokat tettek az iskoláért, hírnevének öregbítéséért. Az emlékérem 7 év után, most kerül újra kiosztásra. A tantestület javaslatára ebben a tanévben 3 tanuló érdemelte ki a Timaffy László emlékérmet. Hegyi Anasztázia, Hincsics Attila és Hornyák Levente kapták ezt a díjat. Alapítvány „Akikre büszkék vagyunk" díját a tantestület javaslatára *Cseri Bálint, Danyi Bence, Hegyi Patrik és Soós Barnabás* érdemelte ki.

Khuen-Héderváry Károly sírhelyének méltó újraszentelésére

2018. augusztus 19-én 10 órakor kezdődő Nagyboldogasszony napi Szentmise keretein belül kerül sor. A Szentmise a sírhely és a Hédervári Boldogasszony Kápolna előtti árnyas parkban lesz.

Emlékezés a hősökre

1925 óta, május utolsó vasárnapján a háborúkban elesett katonákra emlékezik az ország. A Hédervári Szent Mihály plébánia-templomban a szentmise a hősökért szólt. Utána az első és második világháborúban elesett hősök emléktáblájánál fejeztük ki közösen tiszteletünket. Göndöcs László emlékező beszédét követően az egyházközség nevében Mézes Attila az egyházközség világi elnöke és a Hédervár Templomaiért Alapítvány nevében Györkös István az alapítvány elnöke helyezte el az emlékezés koszorúit. A hédervári Asszonykórus szép énekével könnyeztette meg a megemlékezés résztvevőit.

Eredete az 1917. évi VIII. törvényre vezethető vissza. Ebben mondták ki először, hogy nemzetünk hősi halottainak a kegyelet teljes tiszteletét megfelelő módon kifejezésre kell juttatni. 1945-től Magyarországon e napot nem ünnepelték. A Magyar Köztársaság Országgyűlése a magyar nemzet soha el nem múló hálája jeléül, a ma élő és a jövő nemzedékek okulására, a hősök dicsőségére a 2001. évi LXIII. törvény alapján minden esztendő május hónapjának utolsó vasárnapját a Magyar Hősök Emlékünnepévé nyilvánította.

Elsőáldozás és Bérmálás Héderváron

Pedagógusnap

Június első vasárnapja hagyomány szerint pedagógusnap. Ezen a szép, napsütéses napon köszöntöttük mi is Hédervár pedagógusait a Szent Mihály Templomban.

Láng Mercédesz vezetésével a gyerekekből álló Hédervári templomi kórus gyönyörű egyházi énekekkel és a Legyetek jók, ha tudtok… című dallal kedveskedtek a meghívott vendégeknek, és a misére érkező gyülekezetnek.

Az iskola és az óvoda szülői szervezete a tavalyihoz hasonlóan az aktív és a nyugdíjas pedagógusokat, dajka néniket, dolgozókat egyaránt meghívta az ünnepségre. Az ünnepi beszédet Láng Mercédesz mondta el. A szülők hálájukat, tiszteletüket, köszönetüket egy cserép virággal fejezték ki, melyet a kórus gyermektagjai adtak át.

Az ünnepség utáni vendégségre anyukák, nagymamák, az iskola, óvoda szülői szervezte pogácsával, az egyházközség frissítő itallal készült.

A szervezésben, támogatásban köszönetünket nyilvánítjuk ki az Iskolai Szülői Munkaközösségének, Óvoda Szülői Szervezetének, Hédervári Gyermekek Neveléséért Alapítványnak, Hédervári Egyházközségnek.

Kopócs Szilvia

Úrnapja, az oltáriszentség ünnepe

1. Állomás: Egyházközség, Hédervár Templomaiért Alapítvány

2. Állomás: Hédervári Baráti Kör

3. Állomás : Hédervári Nyugdíjas Egyesület , Rózsafüzér Társulat

4. Állomás: Piarista Gimnázium, Általános Iskola és Óvoda, Hédervári Gyermekek Neveléséért Alapítvány

VI. Kolbásztöltő fesztivál
Mosonmagyaróvár

Először neveztünk be ilyen versenyre, s talán méltó elismerést hoztunk közösségünknek, községünknek ezen a téren is. Sokan a helyszínen és távolból is szurkoltak a Csapatnak. Köszönjük!

S köszönjük azok munkáját is akik hozzásegítettek bennünket a sikerhez.

Györkös István

Cserkészcsapat

Az iskolánk vendége volt a FSE – Mosonmagyaróvári 1. sz. „Beretta Molla Szt Johanna" cserkészcsapat.

Az „Európai Cserkészet Szövetsége" (Fédération du Scoutisme Européen) tagja, mosonmagyaróvári cserkészcsapat.

„Február 22. – Ma megemlékezünk a cserkészet megalapítója, lord Robert Baden-Powell of Gilwell (1857-1941), és felesége, Olave Baden-Powell (1889-1977) közös születésnapjáról. Mi is, ezen a hétvégén, Héderváron, Vereb Zsolt atyának köszönhetően, bemutatjuk mozgalmunkat": Beretta Molla Szt Johanna" cserkészcsapat.

Hédervári Gyermekek Neveléséért Alapítvány

16 éve segíti az Alapítvány a Héderváron tanuló diákokat, 3 éve pedig az óvodásokat. A Hédervári Mayer család elsőként ragadta meg a lehetőségét annak , hogy olyan alapítványt hozzon létre, mely a közösség legfontosabb jövőjének segítését tűzte ki célul. A Hédervári iskolás és óvodás gyermekek fejlődésének segítése.

A Hédervári Mayer Család alapította meg 2002-ben a Hédervári Gyermekek Neveléséért Alapítványt a Hédervári óvoda és iskola támogatása céljából. Alapító képviselője: Wiedemann-né Mayer Éva. A kezdeményezést a közösség együttes ereje segítette napjainkig segíti. Az Önkormányzat állandó támogatása és az intézményekbe járó gyermekek szüleinek felajánlásai és Szabóné Németh Ágnes sikeres pályázatai segítették az alapítványt évről évre.

A jó cél mindig meghozza gyümölcsét. Nemcsak a végeredményben, de az összefogásban is.

2002 óta minden évre jutott átlagosan fél millió forint felújításokra, fejlesztésekre.

2017-es évben részben pályázati sikerekkel 2.200 000 forintot tudtunk fordítani Héderváron az oktatás , s ezen keresztül a gyermekek segítésére.

Sok évben társadalmi munkák szervezésével más jó kezdeményezések támogatásával könyvelhette el a közösség a sikereket.

Az elmúl évtizedben modern technikákkal felszerelté váltak intézményeink. Az eszközbeszerzések és felújításokon túl a tanulmányi kirándulások, versenyek szponzorálásával segítette az Alapítvány a gyermekek tanulmányi fejlődését.

Elmondható, hogy e összefogás által biztosított lehetőség által az elmúlt 16 évben mintegy 9 millió forint jutott a gyermekek oktatásának , fejlődések segítésére. 2018-ban is vannak már sikeres pályázataink 1.150.000 forint összegben, erről majd a későbbiekben tudunk tájékoztatást adni.

Ez az Önök és az Alapítványt létrehozók érdeme. Hédervár jövője a Hédervári gyermek. Hédervériak közös felelőssége és feladata a jövőnk építése, tervezése. Ehhez egy erős pillért ad több más hasznos Hédervári civil szervezet mellett a Hédervári Gyermekek Neveléséért Alapítvány.

Az alapítvány tagjai, mindennapi munkájukkal segítik az alapítvány működését: Fövényesiné Sághi Katalin titkár, Tóthné Göndöcs Annamária, Szédelyiné Gere Adél és Kopócs Szilvia.

Társaimmal továbbra is azon fogunk dolgozni , hogy a Hédervári gyermekeknek erős ugródeszkák lehessenek oktatási intézményeink. Köszönjük segítségüket, támogatásukat.

Györkös István, *Alapítvány elnöke*

Újra egy szép nap!

Április 7-én az énekkarosok és családtagjaik kirándulni mentek Bakonybélbe. A túra a Gerence pataki autós-pihenőtől indult a Boroszlán tanösvényen. Az Odvaskői barlang megtekintése után a Kőris hegyre kapaszkodtunk fel. Visszafelé egy meredek lejtőn ereszkedtünk le, majd a Nagy Szarvad árkon keresztül értünk vissza az autós-pihenőbe. Megtett távolság: 15 km, szintkülönbség 469 m. Külön dicséret illeti a két legkisebbet: Somogyi Dórit és Bertalan Dávidot, akik óvodás koruk ellenére szintén teljesítették ezt a túrát.

Timaffy László emlékérmet 2018-ban **Szabóné Németh Ágnes** vehette át. Köszönetünk és megbecsülésünk jeléül a hédervári iskola fennmaradásáért tett elévülhetetlen érdemeiért. 2007-ben a Hédervári Gyermekek Neveléséért Alapítvány kuratóriuma hagyományteremtő céllal emlékérem adományozására hozott határozatot.
Timaffy László emlékérmet vehet át az a személy, aki sokat tett Hédervárért, az iskola helyben maradásáért, gyermekeinkért és ezen keresztül a közösség jövőjéért

Testvértelepülési találkozó

2018 évben évfordulós Éberhard, Héderfája és Hédervár testvértelepülési kapcsolata.

A kedves vendégek Erdélyből 2018. augusztus 16.-án érkeznek Hédervárra. A közös program Éberhardon kezdődik pénteken, majd Héderváron folytatódik szombaton. Kérjük a hédervériak, civil szervezet vezetők segítségét a vendégek fogadásában, a szervezésben, hogy emlékezetessé tegyük ezt a szép évfordulót magyar testvéreink számára!

TANFOLYAM

Az Önkormányzat szervezésében tanfolyam indul 2018 szeptemberében azon tudásszomjas negyven–ötven év feletti lakosaink részére, akik szeretnék megtanulni az **OKOSTELEFON HASZNÁLATÁT.**
A képzésen segítünk eligazodni a legnépszerűbb közösségi oldal a Facebook használatában, és megtanítjuk, hogyan csevegjen az interneten. **Érdeklődés, jelentkezés:** ***az önkormányzatnál telefonon, vagy személyesen.***

Diákönkormányzat év végi beszámolója (2017–2018)

A diákönkormányzat mozgalmas időszakot tudhat maga mögött. A DÖK az éves munkatervében meghatározottak szerint különböző programokat, versenyeket hirdetett a diákoknak, melyek elsődleges célja iskolai élet élménytelibbé tétele mellett a közösségépítés, együvé tartozás érzésének erősítése volt.

A programkezdő napunk a népmese napjához kapcsolódott. A gyerekeknek egy, a népmesékhez kapcsolódó rejtvényt kellett megoldaniuk. akik sikeresen teljesítették az első próbát, a „Népmesék Tudósa" címet érdemelték ki.

Második próbaként kis alsósoknak újabb kihívással kellett megbirkózniuk. Kedvenc népmesehősüket rajzolták le egy színes falevélre, majd az elkészült rajzokkal a mesefát díszítették. Így mindenki a saját rajzával hozzájárulhatott a mesefa születésének.

Akik teljesítették az újabb próbát, a „Mesebirodalom Festőinasa" címet nyerhették el. Minden résztvevő jutalmul oklevelet és édességet vehetett át.

A következő versenyünket az egészségnaphoz kapcsolódóan szerveztük. Zöldség- és gyümölcsbáb készítésére hívtuk a tanulókat. Kíváncsian vártuk, hogy a tavalyi évben elkészült szebbnél-szebb zöldség-és gyümölcsszobrokat

felül tudják-e múlni? Nem csalódtunk! A gyerekek és a szülők közös munkája során gyönyörű alkotások születtek. Élmény volt nap-mint nap megcsodálni az ötletes darabokat. Öröm volt látni, hogy gyerekek milyen büszkén mutatták egymásnak a saját maguk által hozott alkotásaikat.

A diákönkormányzat ebben az évben is meghirdette a gyerekek és szülők körében is nagy népszerűségnek örvendő töklámpás faragó versenyt. Kicsik és nagyok egyaránt izgalommal farigcsálták a tököket, amelynek eredményeképpen szebbnél-szebb alkotásokkal leptek meg bennünket. Sötétedés után közös lámpagyújtásra hívtuk a gyerekeket.

A szülők segítségével minden kisgyerek meggyújthatta a mécsesét és elhelyezhette a töklámpását a számára legkedvesebb helyre. Együtt gyönyörködtünk az elkészült alkotásokban, amelyek még másnap este is kivilágítva megtekinthetők voltak az iskola bejáratánál.

A munka jutalmául a kicsik örömmel vették át a finom édesség mellett az elismerő oklevelet, amelyet Horváth Kincső Sára és Bugár Laura készített.

A papírhulladékgyűjtés megszervezésére október elején került sor. Hédervár község lakosai az évek óta jól bevált módon, a házak elé kihelyezett újságokkal, papírhulladékkal támogatták iskolánk tanulóit A hulladékgyűjtésből befolyt összeget a diákönkormányzat által meghirdetett versenyek díjazására használtuk fel.

Október végén Budapestre voltunk hivatalosak, ahol a diákönkormányzat elnökével, Horváth Kincső Sárával és helyettesével, Hegyi Anasztáziával a Tartományi Diákönkormányzati találkozón vettünk részt. Rendkívül hasznos volt számunkra ez a találkozó, hiszen rengeteg új ötleletet kaptunk a diákélet színesítéséhez.

A tanulás mellett ugyanolyan fontos számunkra, hogy az iskolai élet élményekkel teli legyen, ezért az új ötleteket mindjárt át is ültettük a gyakorlatba.

„Hárompróbát" hirdettünk a fiúk körében, ami azt jelentette, hogy három területen mérhették össze rátermettségüket a jelentkezők: dekázásban, felülésben és fekvőtámaszban. A versenyeket három egymás utáni héten bonyolítottuk le, csütörtökönként a nagyszünetben. A „Dekázó bajnokság" után már mindenki nagyon várta a következő fordulót. Kicsik és nagyok egyaránt lelkesen szurkoltak a versenyzőknek. Rendkívül jó hangulatban teltek ezek a „szünetek,.. Jó volt timaffys piaristának lenni, jó volt együtt lenni!

A munkatervben szereplő feladatainkon kívül vállaltuk a faliújság aktualizálását, és a földszinti folyosó díszítését. A Magyar Népmese Napja, Október 6., Október 23., Patrocínium, a piarista rend alapítójának ünnepe és Adventhez kapcsolódó képeket, írásokat gyűjtöttünk, ezzel szerettük volna felhívni a figyelmet a fontosabb ünnepekre, iskolai programokra.

Az őszi időszakot a Mikulás bállal zártuk. Alapos szervezés után egy jóhangulatú estét tölthettek együtt a gyerekek.

A buli elmaradhatatlan része a zsákbamacska, sültkrumpli, palacsinta, sütemény, üdítő, tombola és természetesen a tánc volt. A jó hangulatról a 8. osztályosok gondoskodtak. A bálon részt vettek volt diákjaink is, akiket örömmel

fogadtunk és továbbra is arra biztatunk, gyakrabban látogassanak vissza hozzánk! A bálon befolyt összeget teljes mértékben a gyerekek jutalmazására, programok szervezésére, év végi kirándulásra használjuk fel.

Az adventi előkészület során tettekben megnyilvánuló jócselekedetekkel is készültünk az ünnepre. Ebben az időszakban még inkább odafigyeltünk egymásra, a körülöttünk élőkre.

Az adventi időszakban kicsik és nagyok egyaránt azon igyekeztünk, hogy minden nap egy " jót" cselekedjünk. Nagy örömünkre a jócselekedetek száma napról napra gyarapodott. Ezek közül a számunkra legkedvesebbet kiválasztva, a feldíszítettük a „Jócselekedetek fáját", a karácsonyfát.

Ha tél, akkor szánkózás, hógolyózás, hóemberépítés. Bár az igazi tél csak néhány napra köszöntött be, mi azért igyekeztünk ezt a rövid időszakot is kihasználni.

A diákönkormányzat hóemberépítésre invitálta a diákokat, akik lelkesen gyúrták, görgették és formálták a hatalmas hógolyókat, mígnem elkészültek az alkotások. A fáradságos munka után örömmel vettük birtokba a szánkókat. A napot hócsatával zártuk.

A diákönkormányzat a farsangra készülődés jegyében "bohóckodásra" hívta az

alsós tanulókat. Vidám, ötletes, mosolyfakasztó bohócokat juttattak el hozzánk a kicsik. Minden beérkezett munkát díjaztunk, így oklevéllel és finom csokival jutalmaztuk a lelkes gyerekeket.

Különböző kategóriákban hirdettük a versenyt. Így oklevelet kapott a legnagyobb, legkisebb, legfürtösebb hajú, legötletesebb, legviccesebb, legbolondosabb, és a legcukibb bohóc gazdája. A farsangi mulatságra nagy izgalommal készültünk. Ízlésesen és vidám hangulatot keltő díszítőelemekkel varázsoltuk át a tornatermet, így vártuk diáktársainkat és vendégeinket. A bált a diákönkormányzat tagjai nyitották meg, majd a jelmezesek bemutatkozása következett. A hastáncosok fellépését követően a 4. osztályos tanulók széktánccal leptek meg bennünket, Molnár Álmos pedig dobszólóval adta meg a kellő hangulatot a bál folytatására. A hangulatot a kiváló zene, és a szülői munkaközösség mindenre kiterjedő vendéglátása tette teljessé.

A Víz Világnapjához kapcsolódóan pályázatot hirdettünk „Víz nélkül nincs élet" címmel. minden osztály más-más hívta fel a figyelmet a víz fontosságára. A pályázattal célunk az volt, hogy ráirányítsuk a tanulók figyelmét a környezetükben zajló vízzel, ívóvízzel és ezek megóvásával kapcsolatos teendőkre, aktivizáljuk őket a vízzel kapcsolatos kreatív gondolkodásra. Az alsó és felső tagozatos társaink egyéni ötletekkel örvendeztettek meg bennünket! A diákönkormányzat felhívására a Víz világnapján, innivalónak mindenki ásványvizet hozott magával, emellett kékbe öltözött az iskola apraja-nagyja. Mi így hívtuk fel a figyelmet a víz fontosságára!

A víz világnapján élőképet készítettünk és minden diák, felnőtt kék ruhában jelent meg.

A Timaffy-napon a gyerekek kívánságára olvasás és matematika versenyt szerveztünk. A diákok lelkesen vettek részt a megmérettetésen és izgatottan várták az eredményhirdetést.

Április végén a diákönkormányzat vezetőjével, Horváth Kincső Sárával, Hegyi Anasztázia és Szabó Dorina Kira titkárral Tartományi Diákönkormányzati találkozón vettük részt Vácon. Tartalmas és hangulatos napot töltöttünk el a piarista iskolák képviselőinek közösségében. Amellett, hogy ízelítőt kaptunk a váci PAD tevékenységéről, programjairól, rengeteg hasznos információval gazdagodtunk és ismét sok új, kipróbálásra érdemes ötlettel tértünk haza.

Köszönjük a szervezőknek, hogy ezt a napot ismét együtt tölthettük! Köszönet iskolánk vezetőségének, hogy a Vácra való eljutáshoz az iskolabuszt rendelkezésünkre bocsátották!

A váci PAD-osoknak köszönjük a sok ötletet, a vendéglátást, a szeretetteljes légkört!

A Tartományi DÖK találkozón mindig van lehetőség ötletcserére, ezért a közösségi összetartozás erősítése érdekében „Színes nappal„ újítottunk a munkaterven és próbáltuk év végére egy kicsit feldobni a hangulatot.

Minden csütörtökön az alsósok húztak egy színt és a következő hét csütörtöki napján olyan színű ruhában kellett megjelenni az összes tanulónak. Nagy örömünkre a tanító nénik és tanár bácsik is csatlakoztak a kihíváshoz, így varázsoltuk színessé az utolsó napokat.

Az év végi kiránduláshoz az alsó és felső tagozatosoknak egyaránt 20-20 000 Ft-tal járultunk hozzá.

A ballagó diákönkormányzati tagoktól jelképes ajándékkal búcsúztunk, így köszönve meg 8 évi munkájukat.

Bízunk abban, hogy munkánkkal hozzájárultunk iskolánk diákéletének színesítéséhez és az iskola pozitív megítéléséhez.

Fövényesiné Sághi Katalin
diákönkormányzatot segítő pedagógus

Hédervári intézmények

HÉDERVÁR KÖZSÉG ÖNKORMÁNYZATA

Képviselő-testület – Polgármesteri Hivatal
postacím: 9178 Hédervár, Fő u. 42.
telefon / fax: 06 96/215-388
mobil: 06 20/497-1450, 06 30/584 0531
e-mail: onkormanyzat @hedervar.hu

Általános ügyfélfogadás rendje a Hivatalban:
(ebédidő: 12.00–12.30 óráig)
Hétfő-kedd-csütörtök: 9.00–15.00 óráig
Péntek: 9.00–13.30 óráig
Szerda: Ügyfélfogadás szünetel

Juhász József *polgármester úr*
Ügyfélfogadás:
Hétfő – péntekig (szerda kivételével): 8.00 -10.00 óráig

Veilandics Eszter jegyző (KÖH):
Kedd: 09.00–12.00 óráig

Dr. Ladányi Zsigmond aljegyző (Hédervári Kirendeltség)
ügyfélfogadása: Hétfő: 09.00–15.00 óráig
Csütörtök: 12.30 –15.00 óráig
Péntek: 9.00 – 13.30 óráig

SZAKTANÁCSADÁS, ÜGYINTÉZÉS

Járási Kormányhivatal ügysegéd
Dr. Cseh Szilvia, 06 96/795-157
ügyfélfogadás: csütörtök 10.00-12.00 óráig

Falugazdász
Csordás Zoltán, 06 30/331-7215
ügyfélfogadás: péntek 08.00-10.00 óráig

Családsegítő Szolgálat
Nagy Alexandra 06 20/498-2178
ügyfélfogadás: szerda 10.00-12.00 óráig

Pedagógiai Szakszolgálat
Doholuczki Magdolna, 06-20/329-1618
vagy a központi telefonszámokon bejelentkezés:
06-96/204-560 vagy a 06-96/203-232.

Ügyfélfogadás: hétfő-kedd: 13.00–18.00 óráig
a Polgármesteri Hivatal emeletén (Nevelési Tanácsadó)

Rendőrség Körzeti Megbízott: 06-30/339-8681

SZENT ERZSÉBET GYÓGYSZERTÁR – Fő u. 26.

Tel.: 96/814-651, e-mail: gyogyszertar@hedervar.hu
Nyitva: hétfő-csütörtök: 08.00-16.30, péntek: 08.00-15.30

EGÉSZSÉGHÁZ – Fő utca 32.

HÁZIORVOS: ***Dr. Zsilavi Fábián***
Tel.: 96/215-315, Mobil: 06-20/808-5801
Rendelési idő:

hétfő:	orvosi rendelés	09.00–12.00
	receptírás:	08.00–09.00
kedd:	orvosi rendelés	13.00–15.45
	receptírás:	12.00–13.00
szerda:	orvosi rendelés	09.00–12.00
	receptírás:	08.00–09.00
csütörtök:	csecsemő és kisgyermek tanácsadás:	09.00–10.30
	receptírás:	08.00–09.00
	sürgős esetekben orvosi ellátás:	11.30–12.00
péntek:	orvosi rendelés	09.00–12.00

VÉDŐNŐ

Hédervár, Mecsér község
Juhászné Tolnai Klára, Tel.: 06-20/427-2075
vedono@hedervar.hu
Rendelési idő:
kedd: 08.30-10.00
csütörtök: 09-10.00: háziorvossal tanácsadás
minden hónap második péntek:
11.00: gyermek szakorvosi tanácsadás
(előzetes bejelentkezés és beutaló szükséges)

FOGÁSZAT (Hédervár, Fő út 32.)

Dr. György Dalma

Hétfő:	12.00-17.00 óráig
Kedd:	08.00-12.00 óráig
Szerda:	14.00-19.00 óráig
Csütörtök:	08.30-12.30 óráig
Péntek:	08.30-12.30 óráig

A fogászati kezeléshez időpont egyeztetés szükséges!
Bejelentkezés személyesen a rendelőben, vagy a
06-70/653- 8548-as telefonszámon rendelési idő alatt.
Hétvégi készenléti ügyelet telefonszáma: 06 20/982-4645

Hédervári legnagyobb adófizetők 2017. évi iparűzési adó bevallás után

Lajtamag Kft.
Héder-Mag Kft.
MPH Power Zrt.
Magyar Telekom Nyrt.
INUA Szauna Kft.
Csiron Kft.
AGRICOL Kft.
Takács Vendel Ernő
Szigetköz Hálózat Bt.
Szent Erzsébet Patika Bt.
AQUA Kft.
Hédervári FMG.
Cigiker Bt.
Brunner 2006 Bt.

IMPRESSZUM: HÉDERVÁRI HÍRFORRÁS – Hédervár közösségi információs lapja • Szerkesztőbizottság: a hédervári képviselőtestület • Kiadó: Hédervár Község Önkormányzata • Nyomdai előkészítés: Mesics Róbert • Nyomda: Palatia Nyomda és Kiadó Kft. • Megjelenik negyedévente • Ingyenes kiadvány.